El tema que he escogido para nuestra mutua edificación es el siguiente:

Año 2020 de la Era Cristiana

¡Cristianos y congregaciones en el MODO de CRISIS!

Seis meses de **CRISIS** llevamos multitudes de seres humanos alrededor del planeta Tierra a causa de la **pandemia coronavirus**, y se sigue contando.

El impacto de la plaga originada en Wuhan, China es **GLOBAL**. Afectados 188 países del mundo.

CRISIS de **SALUD** para **9,939,521** infectados hasta 27 de junio de 2020.

CRISIS de MUERTE para **497,601** que han fallecido.

CRISIS en **relaciones SOCIALES** y **BIENESTAR MENTAL** por **CUARENTENAS**, las medidas del **distanciamiento** y el **uso obligatorio** de **mascarillas**.

CRISIS ECONÓMICAS en gran escala por el **desempleo, cierre de negocios, fábricas, escuelas, universidades, agencias gubernamentales**, etcétera.

¿CRISIS en CRISTIANOS Y CONGREGACIONES? ¡Definitivamente!

Amado hermano, hermana, ¿acaso te sientas en crisis espiritual personal, aunque sea de vez en cuando? ¿Incómodo y preocupado por tu congregación? ¿Por la trayectoria actual de ella durante esta pandemia, como, además, por el **futuro** de **ella**?

CRISIS hay, innegablemente, en cristianos y congregaciones.

Crisis de **asistencia**.

Crisis de **evangelismo**. **Crisis** de **ofrendas**.

Crisis de **comunión**. De no vernos los unos a los otros cara a cara. De no compartir personalmente. De no sentir el calor fraternal de intercambios amenos espirituales. De no estar todos juntos, literalmente, para las alabanzas cantadas, las oraciones y la Cena del Señor.

Peligrosα crisis de **liderazgo** en algunas congregaciones.

Crisis de **entusiasmo**, **compromiso** y **diligencia**.

¿Podremos recuperarnos completamente de todas estas crisis? ¿Retenemos suficiente **fe**, **valentía** y **sabiduría** para lograrlo?

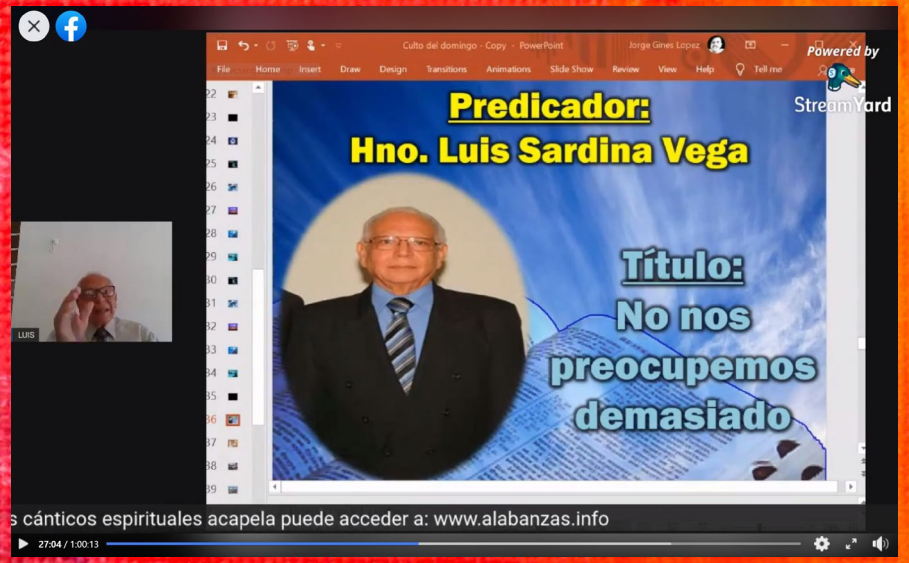

¿Lo VIRTUAL? Gracias a Dios por todos los medios bien utilizados. Mas, sin embargo, **lo REAL**, en toda su plenitud fortificante, confortante y motivadora, **¡HACE MUCHA FALTA!**

Amados, en el Internet, encontré un subtítulo de noticas intrigantes que decía: ***"El COVID-19 ha debilitado todo menos a TJMAX"***. Sucede que esta empresa, con 4,200 tiendas alrededor del mundo, está teniendo gran éxito, sin depender de ventas online, y pese a cuarentenas.

Diríase, seguramente, sin errar o exagerar, que **nuestras iglesias no están teniendo semejante éxito** en los entornos espirituales de este mundo. Las gentes no están saliendo apresuradamente de sus hogares para llegar a nuestros lugares de reunión, ni se afanan por buscarnos en los medios virtuales.

Surge la pregunta: ¿cuántos de nosotros los cristianos lo hacemos? ¿Hasta qué medida **nos ha debilitado** el **COVID-19**? ¿Personalmente? ¿Y a nuestras congregaciones?

El COVID-19, ¿es obra de Satanás?

Bien que Dios tiene *"poder sobre"* las *"plagas"* (Apocalipsis 16:9), no es menos cierto que **él concede** a **Satanás** la ***"autoridad"*** de ***"dañar a los hombres"*** (Apocalipsis 9:1-11; 13:3-8, 11-18; 2 Corintios 12:7-9).

Y ***"dañar a los hombres"*** es justamente lo que hace el **maléfico virus COVID-19**. Incluso, no solamente enfermar físicamente a **cristianos** sino, también, **debilitar** y **enfermarlos espiritualmente**.

¿CÓMO debilita y enferma el diablo, por medio del COVID-19, a los cristianos?

Pues, preciosos hermanos y hermanas, ya lo saben ustedes, no lo dudo. Sin embargo, revisemos un poco sus artimañas para que no nos tome ventaja.

Por ejemplo, **él impide,** por **mandato** de **gobernantes terrenales**, a las **ovejas** de hoy día el **REUNIRSE** en su **propio redil**, es decir, como **iglesia**, en su **local.**

O sea, por medio de **cuarentenas** nos **obliga** a **desobedecer** el **mandato** de Hebreos 10:25, donde dice: *"…**no dejando de congregarnos**, como **algunos tienen por costumbre**, sino exhortándonos; y tanto más, cuanto veis que aquel día se acerca".*

Acatamos la orden humana para nuestra mutua protección y el bien del vecino, intentando cumplir, aunque sea a medias, Hebreos 10:25, a través de reuniones caseras, cultos y estudios virtuales. Pidiendo perdón al Señor de no agradarle esta decisión nuestra.

Ahora bien, habiendo dejado de reunirnos durante tres o cuatro meses, ¡cuidémonos de no tener ya ***"por costumbre"*** **el no reunirnos**, como algunos del siglo I, **no volviéndonos a reunir** una vez removídas las restricciones legales impuestas por las autoridades civiles!

El diablo debilita y enferma, valiéndose del COVID-19, al poner **FRENAZO** al **EVANGELISMO**. Mas, sin embargo, no todo cristiano ni toda congregación cesa de evangelizar. En la siguiente foto, un hermano de la congregación en **Carúpano**, **Venezuela,** máscara puesta, reparte folletos a personas en la Plaza Colón.

¿CÓMO debilita y enferma el diablo, por medio del COVID-19, a los cristianos?

Lo hace, **desanimando a los administradores** de **congregaciones**. Ya sea a ancianos (también llamados, bíblicamente, obispos y pastores. Hechos 20:17-28). Ya a diáconos. Ya a maestros y maestras. Ya a ministros y evangelistas de la Palabra.

¿Cómo desanimarlos?

Multiplicando sus labores y **preocupaciones** a causa del **distanciamiento** de la **feligresía**, los **retos** de proveer **buenos servicios virtuales**, **bajas** considerables en las **ofrendas** y el **cumplimiento rigoroso** de **reglas gubernamentales** relevantes a **reanudar reuniones normales**.

Hacerles sentirse casi a solas en sus luchas para mantener viva y fiel la congregación. No respaldados por una porción preocupante de ella. Temerosos por el futuro de ella.

¿Virus ESPIRITUALES en nosotros?

Amados en el Señor, estas fuerzas negativas soltadas por Satanás, en la Época del Coronavirus, contra cristianos y congregaciones, hacen el papel de **peligrosísimos virus espirituales**, los que tienen el potencial de enfermar y matar no solo a individuos sino a **congregaciones enteras**. Especialmente a las **pequeñas** y **medianas**.

Digamos: a las de menos de **100 miembros**. Y el peligro aumenta en proporción a las **debilidades** y **enfermedades** que estuviera sufriendo la iglesia **ANTES** del COVID-19.

De la manera que el **cuerpo físico débil** y **enfermo** es más susceptible al COVID-19, ¡**asimismo** la **congregación ya débil** y **enferma es más susceptible** a los **VIRUS ESPIRITUALES!** Débil y raquítica a causa de enfermedades tales como:

La **diabetes espiritual** atribuible al consumo excesivo de platos dulces que deleitan a la mente, mas sin las proteínas de verdades divinas que fortifiquen al alma. De mensajes de autosuperación, prosperidad material y sanidad milagrosa.

El **Parkinsons espiritual** del doble ánimo.

La **artritis espiritual** del ritualismo rígido.

La **confusión mental-espiritual** de seguir evangelios diferentes.

La **asfixia espiritual** del sentimentalismo y el éxtasis religiosos.

La **hinchazón espiritual** de abrazar movimientos sociales aberrantes.

Estas enfermedades espirituales, más los peligrosos medios utilizados por Satanás para dañar a los cristianos y las congregaciones, son causas suficientes para inducir a los administradores de la Palabra verdadera de Dios, y del pueblo fiel a Cristo, a declararnos en…

¡MODO de CRISIS!

Hasta que no pase esta Etapa siniestra del Coronavirus, y hayamos podido recuperarnos, individual y colectivamente, de sus estragos.

¡Iglesias en el MODO de CRISIS!

Declarado **"¡MODO de CRISIS!"** en cualquier negocio, empresa, fábrica, institución educativa, rama gubernamental, a causa de cualquier desastre natural, desastre por accidente, situación social, racial, criminal o militar, es de esperarse que todos los responsables y afectados respondan como uno para confrontar la crisis que sea.

Pues, amados, **¡lo mismo en nuestras congregaciones! ¡Qué todos nosotros respondamos a uno!** Cada uno conforme a sus habilidades y recursos personales. Durante la duración de esta **verdadera crisis espiritual-corporal-material** provocada por la plaga del coronavirus.

¡Qué ninguno –ni joven, adulto joven, maduro o anciano; ni varón o mujer- se quede **sin cooperar**! Por espiritualmente indiferente, insensible, flojo o vago. Sin compasión; sin amor a Dios, su iglesia y el mundo afligido. **Escudándose** tras la **cuarentena** para quedarse del todo **INACTIVO espiritualmente**.

¡Iglesias en el MODO de CRISIS!

En este momento, quisiera dirigirme, particularmente, a los **jóvenes** y **adultos jóvenes cristianos**, tan vigorosos e inteligentes, llenos de un caudal de potencial para bien, tanto hembras como varones. Se dice que ustedes son **"el futuro** de la **iglesia"**, y eso es así. Pues, me incumbe informarles que **¡el FUTURO ha llegado!** Con sus **tecnologías fantásticas** y **crisis desafiantes**.

Así que, amados jóvenes y adultos jóvenes, les rogamos **entren**, **de lleno**, **en ACCIÓN**, de no haberlo hecho ya, durante lo que reste de esta Etapa crucial del **MODO de CRISIS** para las Iglesias de Cristo impactadas por la pandemia coronavirus.

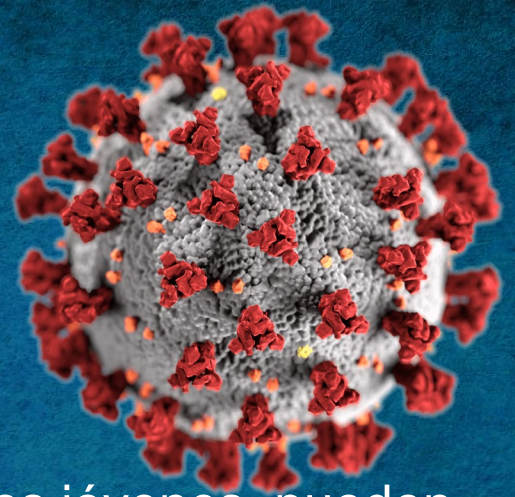

Consabido es que el insidioso coronavirus, con sus púas claviformes que conectan a células receptoras, tiene una predilección para nosotros los mayores de edad.

Esto significa que ustedes, queridos jóvenes, pueden desenvolverse, durante esta Etapa del Coronavirus, con menos riesgo que nosotros. Entonces, ya que los cristianos estamos en el **"MODO de CRISIS"**, hace muchísima falta que ustedes digan **"PRESENTES. Cuenten con nosotros"**. ¿Qué les parece?

Qué brinden, con esmero, diligencia y gozo en el Señor, **su admirada pericia** en todo lo relacionado con **parámetros** para la **creación** y **transmisión** de **cultos**, **estudios** y **conferencias VIRTUALES** de **EXCELENTE CALIDAD**. Equipos y programas necesarios. Presencia profesional en los medios sociales, YouTube, etcétera. Maximizar su uso para impartir información espiritual de alto valor.

Estas son áreas donde muchos cristianos de mediana edad, y todavía más de los mayores de edad, **carecemos** de los **conocimientos** y **destrezas** requeridas para explotar el enorme potencial del **mundo digital**. Áreas donde ustedes, los **jóvenes** y **adultos jóvenes cristianos** pueden, y deben, **BRILLAR** para Dios, su Palabra poderosa, su iglesia amada y los billones de almas que tienen menester de ellos.

¿El RETO para USTEDES?

Lograr que cada congregación de las Iglesias de Cristo tenga una PRESENCIA PROFESIONAL y PODEROSA en el Internet.

Para el PRESENTE y para el FUTURO.

Hasta el FIN.

Porque ya hace años habitamos un **mundo conectado.** Ustedes lo entienden, y saben cómo comunicarse con sus billones de **gentes conectadas**. Para bien y no para mal. Para que las buenas enseñanzas y las profecías de Dios alcancen a las masas en sus idiomas.

¿Por qué es URGENTE e IMPERATIVO que las Iglesias de Cristo tengan una PRESENCIA fuerte, profesional y llamativa en el INTERNET? ¿En el mundo cibernético? ¿En las plataformas más sofisticadas, poderosas y al día?

Sencillamente, porque su doctrina y práctica reflejan fielmente el patrón divino trazado para la iglesia por su Arquitecto Celestial.

La iglesia que Cristo estableció existe en el mundo material, mas, sin embargo, ***"no es de este mundo… no es de aquí"***, afirma su fundador. Es **ESPIRITUAL**, y no carnal. Ni tampoco es una entidad religiosa aliada con poderes seculares-políticos. Mateo 16:18; Juan 18:36.

Ella se rige por el Nuevo Testamento de Cristo en sus cultos, organización, finanzas y obras. 2 Corintios 3:3-17.

A estos parámetros netamente espirituales se debe el hecho de no hacer ella lucro del evangelio ni cobrar diezmos. Su adoración es *"en espíritu y en verdad"*, según el *"nuevo pacto"*.

En ella, *"Ya no hay judío ni griego* [cero racismo]*; no hay esclavo ni libre* [cero prejuicios sociales]*; no hay varón ni mujer* [cero prejuicios de género]*; porque todos vosotros sois uno* [unidad de mente y espíritu, sin barreras humanas] *en Cristo Jesús."* *Gálatas 3:28*

Las **condiciones** para ser **salvo** y **pertenecer** son: **creer** en Dios y Cristo, **arrepentirse** y **bautizarse** *"para perdón de los pecados"*. Hechos 2:36-47

Por estas razones, y todavía más, amerita ella una presencia fuerte en el Internet.

Y por las mismas, le invitamos, muy amorosamente, a cumplir las condiciones arriba para ser salvo y ser añadido por Cristo a ella. Gracias.